

Pierre, Feuille, Ciseaux !

ANNEE 2021 / N14

NOVEMBRE 2021

Année scolaire 2021-2022 : projets à venir

L'année scolaire 2021-2022 s'annonce dynamique sur notre territoire ; après des craintes de fermetures de classes, les effectifs sont finalement en légère augmentation sur Porte du Jura et nous comptons aujourd'hui **822 enfants** dans nos 7 écoles. La **8^{ème} classe** (9^{ème} en comptant l'ULIS) a été maintenue à **Cousance** et pérennisée à **Saint Amour**. Une **8^{ème} classe** a également été ouverte à **Beaufort-Orbagna**, permettant la réalisation du projet de scolarisation des enfants de moins de 3 ans (Toutes Petites Sections). L'ouverture de la classe de TPS dédiées aux moins de 3 ans a nécessité près de 30 000€ de travaux d'aménagement dans l'école et la réorganisation des locaux de l'accueil de loisirs.

SOMMAIRE :

Année scolaire 2021-2022

Nouveau PEdT

Formation des équipes d'accueil
de loisirs

Les vacances dans les accueils de
loisirs

Vacances dans les accueils de
loisirs

Recrutements



Avec ces changements, l'accueil de loisirs de Beaufort-Orbagna ne dispose plus de l'espace nécessaire pour accueillir confortablement les effectifs périscolaires qui augmentent de jour en jour (actuellement plus de 100 enfants durant la pause méridienne, 45 le soir et près de 40 le mercredi). Pour faire face à ces nouveaux besoins, un projet de **construction d'un nouvel accueil de loisirs** est envisagé, à proximité immédiate des locaux existants. Ce projet devrait démarrer en **2022**.

Parallèlement, les travaux d'extension du **restaurant scolaire** de **Cousance** ont démarré (photos à gauche): les 110 enfants présents chaque jour durant la pause méridienne devraient disposer des nouveaux locaux au début de l'année 2022, leur permettant de manger dans de meilleures conditions.

D'importants travaux de rénovation et de remise en sécurité sont prévus courant 2022 dans les **écoles d'Augisey** et **Saint Amour** (élémentaire), nécessitant le dépôt, fin 2021, de demandes de subventions dans le cadre de l'appel à projets « Dotations et Équipements des Territoires Ruraux » (DETR, subventions de l'État).



Nouveau Projet Éducatif Territorial (PEdT)

Après le Projet Éducatif des Accueils de Loisirs, les élus de la Commission Petite Enfance, Enfance, Jeunesse, ont travaillé sur le **Projet Éducatif Territorial (PEdT)**, concernant l'ensemble des enfants de 0 à 18 ans sur la Communauté de Communes Porte du Jura.

Le PEdT permet de **mobiliser** toutes les ressources du territoire et de garantir la **continuité éducative** entre les différents temps de vie de l'enfant. Il permet de favoriser les **échanges** entre les acteurs tout en respectant leur domaine de **compétence**.

Pour effectuer ce travail, une commission spéciale, composée en partie d'élus, a été constituée. Cette commission a été ouverte aux directeurs d'écoles et d'accueils de loisirs, directrice de la crèche, responsables du Secteur Jeunes, représentants de parents d'élèves et Assistantes Maternelles.

6 grands axes ont été retenus pour ce **PEdT 2021-2024** :

Axe 1 : Les projets passerelles : faire le lien entre les différents services pour accompagner les différentes tranches d'âges

Axe 2 : L'accueil des enfants en situation de handicap et le lien entre les différents acteurs

Axe 3 : L'aide à l'insertion

Axe 4 : Développement du Secteur Jeunes, lien avec le collège et le lycée

Axe 5 : Actions culturelle et touristique

Axe 6 : Prévention du harcèlement et de la violence

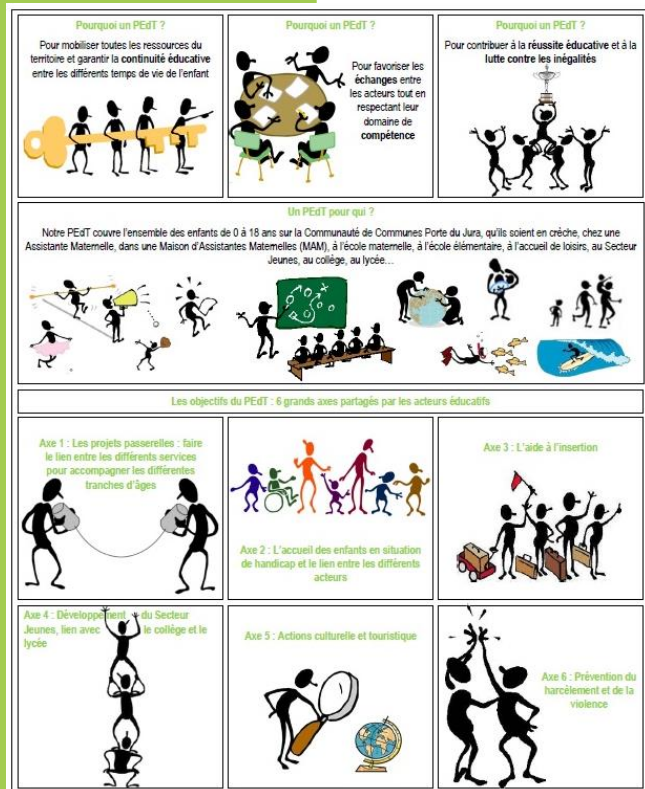

Le PEdT complet est consultable à la crèche, au Secteur Jeunes, dans les écoles et les accueils de loisirs ou sur www.ccportedujurya.fr

Formation des équipes d'accueil de loisirs

Le jeudi 21 et le vendredi 22 octobre, les équipes des accueils de loisirs de la Communauté de Communes ont assisté à une sensibilisation sur l'Autisme et le handicap, organisée à la Caborde à Beaufort-Orbagna.

Cette formation "à la carte" a été organisée en partenariat avec l'APEI de Lons le Saunier, en présence d'éducatrices spécialisées et de neuropsychologues du Centre Ressource Autisme (CRA) et de l'Instance Régionale d'Éducation et de Promotion de la Santé (IREPS).

Les intervenantes ont proposé à nos animateurs plusieurs ateliers permettant de se mettre à la place d'enfants souffrant de troubles autistiques.

Ce projet de formation est co-financé par la Caisse d'Allocations Familiales dans le cadre des Fonds d'Aide aux Territoires (FAPT).



Les vacances des accueils de loisirs et au Secteur Jeunes

Trois de nos accueils de loisirs sont ouverts durant les vacances scolaires, pour les enfants de 3 à 11 ans :

- L'accueil de loisirs « Le Château » à Beaufort-Orbagna, ouvert de 7h30 à 18h30
- L'accueil de loisirs « Les Savanturiers » à Cousance, ouvert de 7h30 à 18h30
- L'accueil de loisirs « La Paillote » à Saint Amour, ouvert de 7h30 à 18h30

Les accueils de loisirs proposent une **thématique à la semaine** et organisent des activités sportives, manuelles, créatives, ludiques, sensorielles en rapport avec ce thème. Certaines structures peuvent, en complément, organiser une sortie.

Les inscriptions se font en amont des vacances, via l'Espace Famille iNoé.

Pour répondre au mieux à vos besoins, vous pouvez inscrire votre enfant en ½ journée ou en journée complète, avec ou sans le repas.



En complément des semaines d'accueil de loisirs, certains directeurs organisent des « **Stages** » : il s'agit d'une semaine à thème, avec un nombre de places limité, nécessitant l'inscription des enfants durant toute la semaine.

Durant les vacances d'automne, les thèmes des accueils de loisirs étaient : « Harry Potter », « Fées et Dragons », « Les P'tits Inventeurs » ou encore « Les Mille Couleurs ». Un stage Équitation était également organisé au Domaine de la Loge à Flacey en Bresse.

Durant les vacances d'hiver et d'été, des **séjours** sont également organisés : séjour « **Ski** » à Chaux Neuve en février, séjour « **Itinérant** », « **Théâtre** » ou « **Sports et Nature** » en juillet. Ces séjours se déroulent sur 3 ou 5 jours, avec hébergement en tentes ou en centre de vacances.

Le **Secteur Jeunes** organise également, pour les 11-17 ans, de nombreuses activités et sorties, le vendredi soir, samedi après midi et durant les vacances scolaires.

Le samedi après-midi est plutôt dédié à la préparation des projets de l'année. Durant les vacances, des sorties de loisirs (Escape Game, patinoire) ou culturelles (Musées, découverte d'une ville, d'un site touristique) sont prévues.

Un **séjour** est organisé durant l'été et préparé **PAR** et **POUR** les jeunes.

Nouveauté 2022 : un séjour ski est également en préparation pour les vacances de février !

Renseignements :

Accueil de loisirs de Beaufort-Orbagna

Anne Clavelin, Directrice

03 84 25 05 16 / albeaufort@ccporteducjura.fr

Accueil de loisirs de Cousance

Yoann Raffin, Directeur

03 84 48 03 16 / alcousance@ccporteducjura.fr

Accueil de loisirs de Saint Amour

Isabelle Salomez, Directrice

03 84 44 05 52 / mefstamour@ccporteducjura.fr

Renseignements :

Secteur Jeunes

06 68 82 51 34 ou 07 63 70 12 02

secteurjeunes39@ccporteducjura.fr



Suivez l'actualité de l'Enfance sur la CC Porte du Jura sur Facebook !
Photos, vidéos, programme, informations sur les événements à venir...

RDV sur Facebook : Enfance Porte du Jura !



L'accueil de loisirs de Saint Amour cherche des animateurs/animatrices pour le temps périscolaire

Isabelle SALOMEZ, Directrice de l'accueil de loisirs de **Saint Amour**, recherche 2 animateurs/animatrices pour compléter son équipe durant les temps périscolaires. Il s'agit d'un CDD d'un an renouvelable, pour travailler de 11h30 à 13h30 le lundi, mardi, jeudi et vendredi.

Être animateur ou animatrice en accueil de loisirs, c'est assurer un accueil de qualité pour les enfants de 3 à 11 ans sur les temps « périscolaires » : matin, midi, soir, mercredi ou les temps « extrascolaires » : petites et grandes vacances. La plupart des animateurs/animatrices travaillent durant la « pause méridienne », de 11h30 à 13h30 durant les semaines d'école. Il est également possible de travailler le soir de 16h30 à 18h30, le mercredi ou durant les vacances scolaires, en fonction des besoins.

Pour travailler dans l'animation, il faut être dynamique, autonome, avoir l'esprit d'équipe et aimer mettre en place des activités pour les enfants : sport, activités manuelles, grands jeux, activités nature... La pause méridienne ne dure « que » 2 heures mais ce sont 2 heures très intenses où chacun est responsable de plusieurs enfants !

Les débutants sont acceptés, un BAFA ou CAP Petite Enfance est un plus. Si vous êtes intéressé, envoyez un CV et lettre de motivation à rh@ccporteducjura.fr

La Communauté de Communes recrute pour le poste de Directeur/Directrice des Services Enfance

Suite au départ d'Héloïse AUTEM, Directrice des Services Enfance depuis 2016, la Communauté de Communes lance un recrutement pour trouver un nouveau collaborateur.

Le/la Directeur(trice) des Services Enfance travaille en étroite collaboration avec les directeurs des 7 écoles, des 6 accueils de loisirs, de la crèche et du Secteur Jeunes et fait le lien entre les volontés politiques des élus et les besoins des structures, les besoins des familles.

Dans le cadre de ses missions, le/la Directeur(trice) des Services Enfance a des échanges réguliers la Caisse d'Allocations Familiales (CAF) pour mettre en œuvre le schéma de développement territorial et obtenir un soutien financier.

Un travail transversal avec les autres services communautaires est indispensable pour assurer le fonctionnement du service : travaux et entretien des bâtiments, élaboration et suivi des budgets de fonctionnement et d'investissement, recrutement des équipes...

Profil recherché : expérience réussie obligatoire à un poste équivalent, esprit d'analyse et de synthèse, disponibilité, rigueur, réactivité.

**Offre d'emploi n°O039211000431827 disponible sur emploi-territorial.fr
CV et lettre de motivation à drh@ccporteducjura.fr avant le 19 novembre.**